Sono stati stanziati circa 800 milioni

# Un contributo della Regione "salva,, l'ospedale Valloria

**Sarà così possibile completare la divisione di urologia - Ampliato anche il centro dialisi dell'ospedale savonese - Accordo con i sindacati per la carenza del personale**

*(Dal nostro corrispondente)*
Savona, 17 maggio.

Non smobilita il cantiere che costituisce il nuovo complesso ospedaliero di Valloria: grazie ad una legge approvata dal consiglio regionale, giungeranno al «San Paolo» 770 milioni. Con tale finanziamento sarà possibile completare i locali destinati alla divisione di urologia. Lo ha comunicato stamane Tullio Locci, presidente dell'ente ospedaliero.

*«La divisione di urologia troverà sede al secondo piano del monoblocco di Valloria e potrà ospitare una ottantina di degenti tra uomini, donne e bambini — dice Locci —. Sarà trasferito a Valloria anche il centro dialisi che verrà potenziato per far fronte a tutte le esigenze. Per questo l'ospedale, il comune di Savona e la Provincia hanno chiesto alle banche un intervento finanziario che consenta l'acquisto di sette reni artificiali (che si aggiungerebbero ai sette già in funzione), e di altre apparecchiature per la spesa di 60-70 milioni. L'ospedale, da parte sua, stanzierà ottanta milioni per la sistemazione degli impianti.*

Attualmente il centro dialisi del «San Paolo» cura quattordici pazienti; altri dieci sono in lista d'attesa ed altri ancora sono costretti a ricorrere agli ospedali di Albenga, Torino, Milano e Genova.

Sabato prossimo, intanto, verrà portata a Valloria (al settimo piano del monoblocco) la divisione di neurologia con 40 posti letto. La sede attuale, non appena sistemata, sarà occupata da un reparto di chirurgia infantile.

Il consiglio di amministrazione del «San Paolo» e la Provincia si sono impegnati inoltre per l'istituzione di un dispensario di igiene mentale a Valloria. Secondo un progetto ancora abbozzato la Provincia dovrebbe acquistare dal «San Paolo» il padiglione «Astengo», con l'annesso parco (che ogni sabato l'ostetricia e la pediatria) per sistemarvi i malati di mente che così non verrebbero più inviati agli ospedali psichiatrici di Cogoleto e di Budrio.

L'ente ospedaliero dovrebbe invece costruire per l'ostetricia e la pediatria una nuova ala del monoblocco. Bisogna tener presente che sinora si è costruito soltanto un terzo di quanto previsto dal progetto generale di Valloria.

Il «San Paolo» sta lavorando per la migliore utilizzazione dell'ospedale di Varazze, attualmente classificato «infermeria», che attende la qualifica di ospedale zonale.

*«I problemi del nosocomio di Varazze sono numerosi di mezzi, di personale, incerto avvenire. Secondo noi è assurdo — osserva Locci — lasciare inutilizzata una struttura sanitaria che ha una altrezzata sala operatoria e un efficiente laboratorio radiologico. Per contro c'è la situazione del "San Paolo" che, per quanto riguarda la chirurgia e l'urologia, non è in grado di far fronte a tutte le richieste. Perché, dunque, non servirci dell'ospedale di Varazze per colmare queste carenze? Riteniamo che, in attesa di una definitiva sistemazione dell'ospedale varazzino, sia questa una soluzione facilmente realizzabile.*

Nei prossimi giorni il presidente del «San Paolo» avrà un incontro con rappresentanti del comune di Savona e della «Opera sociale» (il maggior istituto assistenziale della città) per esaminare la questione dei lungodegenti. *«Le opere sociali — afferma Locci — devono, per legge, provvedere ai lungodegenti e, per questo, hanno un contributo mensile di quaranta milioni. E' giunto il momento di definire questo importante problema. Circa il 20 per cento dei nostri posti letto, infatti, è occupato dai lungodegenti».*

Tra l'altro è stato raggiunto un accordo con gli organismi sindacali del «San Paolo» e la Federazione lavoratori ospedalieri sulla questione dell'insufficienza del personale impiegato nell'assistenza diretta al malato e su altri problemi.

Tullio Locci

Sindacati ed ente ospedaliero condurranno un'azione unitaria nei confronti della Regione per adeguare il personale alle effettive esigenze e per assicurare ai ricoverati la necessaria assistenza.

Si è concordato di richiedere subito un'autorizzazione in deroga alla legge sulla «salvaguardia» (che ha bloccato lavori e assunzioni) per la istituzione di 55 nuovi posti di capo sala, infermieri professionali ed infermieri generici, questo in attesa dell'autorizzazione già richiesta alla Regione per l'ampliamento degli organici con l'istituzione di 208 nuovi posti.

**Nicolò Siri**

**IMPERIA** — La sezione della Lega navale ha rinnovato il consiglio direttivo, dopo le dimissioni presentate dal dottor Giuseppe Bolgeno. Presidente è stato eletto Michele Chiarella, vicepresidente Pino Fulvio, segretario Berta Giovanni, tesoriere Lamaroni Giuseppe, consiglieri allo sport Odicini Carlo, consiglieri Mario Mignanimi e Tripichino Eugenio. Sindaci revisori sono stati confermati il dottor Antonio Balnori, il ragioniere Accheri Antonio e ragionier Bonzo Pierorsi.

## Gli infermieri diplomati al San Paolo di Savona

**Savona**, 17 maggio.

(m. s.) Stamane nella sala del consiglio dell'ente ospedaliero San Paolo ha avuto luogo la consegna dei distintivi al neo diplomati infermieri professionali.

Questi gli allievi diplomati: Andreina Piccardo, Giacomo Alessandri, Maria Piera Ianni, Franco Cò, Flavio Corsano, Rita Turri, Angela Patrone, Cesarina Bozza, Lucia Colella, Dorina Ratti, Umberto Firpo, Paolo Badano, Mariangela Pastorino, Andrea Pellati, Maria Pastorino, Maria Luciana Baldi, Bonaria Massenti, Carla Manfro, Giuseppe Dondi, Carla Revello, Pietro Gisanri, Giovanna Fresno, Elvio Savio, Liliana Trisolo, Ercole Talozzi.

Maria Rosa Revenna, Anna Turco, Giuliano Vatteri, Rosalba Gervasino, Roberto Martelli, Bruna Vigliotti, Piera Rubaldo, Tiziana Camoglia, Angela Chiarenzi, Giuseppe Macolì, Raimondo Fumeri, Anna Scotto, Adriana Bozza, Maria Rosa Pira, Anna Revello, Emilia Gnifi, Anvelia Gallo, Alfredina Battagliari, Bruno Villaret, Gianfranco Ricci, Rita Peparini, Iolanda Martinez, Pierantonio Serra, Rita Pisano, Pietro Martinengo, Esterina Palmero, Rolando Bergalone, Maddalena Finzi, Rita Bagnasco, Lucia Quaranta e Aldo Nastini.

## *Un corso per guide turistiche*

(Dal nostro corrispondente)
Savona, 17 maggio.

(s. s.) Circa cento persone, la maggioranza giovani, equamente divise tra donne ed uomini, si sono iscritte al corso preparatorio per guide turistiche. Organizzato dall'ente provinciale per il turismo, inizierà martedì alle 18.30, nel ridotto del teatro Chiabrera.

Il corso apre le porte all'ipotizzabile sbocco di nuovo delle guide turistiche che in Liguria, salvo solo a Genova, « mi limito — dice Lanteri, direttore dell'Ept, — di un ordine professionale vero e proprio costituito dalle leggi e posto sotto la sorveglianza dell'Ept che, per valide ragioni può anche sospendere la licenza. »

Il concorso — spiega Lanteri — avrà luogo in ottobre ma poi ogni mese agli ex del 1976 avranno anche nella nostra provincia il « rodeo » delle guide turistiche ed in quale direzione sbilanciarsi non fior capo la spunta, gli operatori alberghieri e quanti altri avranno necessità di una guida. Le tariffe saranno fissate dal Consiglio provinciale previ sentito le varie categorie ».

Lo statuto del concorso prevede anche storia, quella botanica artistica e paesaggistica della provincia, nelle leggi in materia di turismo e sulle organizzazioni di proposte e idee culturali. Gli esperimenti potrà derivare, inoltre, potranno successivamente ottenere una legge provinciale.

I partiti si preparano alla consultazione di giugno

# Candidature ad Imperia e Savona ai consigli comunale e provinciale

**A Sanremo il pri ed il psi hanno ieri presentato le liste - I repubblicani elencati in ordine alfabetico su richiesta dell'assessore uscente Gianfranco Cavalli - Il psdi forse esclude il consigliere Mauro Borsò - La lista dc presentata nel comune di Albenga**

*(Dal nostro corrispondente)*
Sanremo, 17 maggio.

(r. o.) Si stanno completando le liste per le elezioni comunali del 15 giugno. Dopo quelle del pci, della dc, del msi-dn, stamane il psi e il pri hanno presentato i loro candidati.

Per Ivana Ballo: Riccardo Battaglia; Giovanni Beatrici; Aldo Berione; Arturo Bianchi; Bruno Bianchi; Vittorio Bonizzone; Giuseppe Bova; Aldo Bresca; Maurelio Cagnio; Ettore Primo Cantarini; Giuseppe Cernuti; Emanuele Corbo; Andrea Corradi; Guido Corradi; Agostino Donnella; Mario Ferrandini; Attilio Foti; Luciano Fulioni; Brunello Fusco; Giancarlo Grosso.

Saveria Larizza; Antonio Laura; Bruno Lotti; Mario Marioni; Bruno Marra; Vitalio Nardini; Antonio Nobile; Remo Norberti; Giovanni Parona; Ugo Pavese; Ermanno Giancarlo Peltarin; Bruno Revelli; Alvaro Rubini; Renato Sacco; Dario Sacco; Roberto Sanzone; Silvano Scialli; Sandra Scola e Eugenio Tamagno. La lista è ancora al vaglio della commissione provinciale del partito specie in relazione all'inopinata esclusione da esse — effettuata all'ultimo momento — del dottor Giuseppe Lanza.

Per Luciano Aturgo; Renato Balbi; Franco Ballestra; Mario Bastagno; Luigi Bernardi; Attilio Boncmo; Franco Borea; Giorgio Bottini; Raffaele Canonaco; Loris Canulli; Gianfranco Cavalli; Giovanni Cerutti; Battista Conti; Nicola De Mattia; Pietro Donato; Bernardo Fenolio; Luciana Firina; Giuseppe Franci.

Bartolomeo Giordano; Carmen Giraudo; Paolo Isnardi; Patrizia Lanza; Vito Lombardi; Mario Lupi; Giuseppe Siciliano; Mario Moretti; Pier Carlo Occhialini; G. Battista Paniezi; Raffaella Paniezi; Carlo Pignotti; Giorgio Pistone; Gisberto Pizzo; Carlo Poletti; Gustavo Setalli; Egidio Stella; Giuseppe Sichesti; Antonio Taggiasco; Giambattista Vernazza; Giovanni Viale; Claudio Zibetti.

«Sono stato io — dice il repubblicano dottor Gianfranco Cavalli, assessore uscente — a chiedere che non venisse indicato nessun capolista. Noi repubblicani lo riteniamo una mortificazione per gli altri candidati».

Si stanno preparando le altre tre liste: pci (pare certa l'esclusione del consigliere uscente Mauro Borsò); pli (i cui esponenti maggiori sono i consiglieri uscenti avv. Alfonso Carella e Natale De Francisi) ed infine la lista indipendente «Nuova Sanremo», che dovrebbe essere capeggiata dal sindaco Piero Partes e dagli ex consiglieri comunali Angelo Assereto e Evelina Crisafi.

**Imperia**, 17 maggio.

(b. s.) Il psi di Imperia ha reso nota la lista dei propri candidati al Consiglio provinciale:

Collegio di Bordighera: Emanuele Trisolino Corbo, Bordighera 1: Antonio Milito; Bordighera 2: Bruno Semeria. Diano Marina: Bruno Magliano. Imperia 1 - Deiodo: Bernardo (Dino) Bosanco. Imperia 2: Mirko Laguzio. Imperia 3: Ottavio Ambrosino. Imperia 4: Fabio Piana in Canepa. Imperia 5: Benito Rustigni.

Pieve di Teco: Franco Lantieri. Pigna: Dolcesqua: Pietro Biancheri. Borgomaro - Pontedassio: Francesco Alcardi.

Sanremo 1: Giovanni Pavese. Sanremo 2: Bruno Marra. Sanremo 3: Giuseppe Castelopi. Sanremo 4: Giuseppe Cernuti. Sanremo 5: Renato Giuseppe Secco. Sanremo 6: Luciano Pellevi. Sanremo 7 - Ospedaletti: Carlo Lisarelli. Taggia 1: Matteo Arimoni. Taggia 2: Giacomo Mavoca. Ventimiglia 1: Luigi Cane. Ventimiglia 2: Carlo D'Allio. Ventimiglia 3 - Valsecrosta: Mario De Apollonia.

A Pontedassio è stata presentata la prima lista indipendente che ha come contrassegno un cipresso e tra gli archi ed in 1 seguenti candidati: Napoleone Zerbone, Angelo Tagarelli, Valter Savigliano, Canaro Giuseppe Russo, Giancarlo Bruno, Stefano Pilla, Nedo Flavio. Perodi, Amelio, Giacomo Mataro, Giuseppe Pietro Grisoni, Silvano Dal Ponte, Mirko Brusco.

Savona, 17 maggio.

(s. s.) La consociazione savonese del partito repubblicano ha approvato la lista per le elezioni provinciali. Questi i candidati per i 24 collegi:

Alassio: Raffaeli Simone; Albenga I: Clerio Gabriele; Albenga II: Baltramelli Giovanni Attilio; Albisola Superiore: Brunetti Lorenzo; Andora: Raffaeli Simone; Cairo Montenotte: Baltramelli Giovanni Attilio; Chiusavecchia: Brunetti Pasquale; Cisano: Brunetti Pasquale; Calle Ligure: Becco Camillo; Cengio-Millesimo: Brunetti Pasquale; Dego-Sassello: Guglieri Giorgio.

Finale Ligure: Antonelli Silvio; Loano: Elica Lorenzo; Noli: Valenzi Giuseppe; Pietra Ligure: Elice Lorenzo; Savona I: Brunetti Lorenzo; Savona II: Brunetti Lorenzo; Savona III: Caroni Carlo; Savona IV: Caroni Carlo; Savona V: Cenzi Andrea; Savona VI: Arena Andrea; Savona VII e Quiliano: Cenzi Andrea; Vado Ligure: Martini Silvano; Varazze: Becco Camillo.

Albenga, 17 maggio.

(g. m.) Le «primarie» per la pubblicazione della lista della democrazia cristiana alle comunali di Albenga, allineate dalla scarsità di indiscrezioni e da voci circa seri contrasti all'interno del partito, sono state soddisfatte stamane. In una conferenza stampa il cav. Andrea Repetto, presidente del comitato cittadino ed un candidato Aldo Piccin, hanno presentato i trenta nomi. Repetto ha precisato: «Mai come adesso il partito è unito e in lista è stata scelta senza polemiche. Ci siamo attenuti alle direttive degli organi centrali che indicavano l'esigenza di un rinnovamento del quadro».

A questo criterio ci sarebbe da collegare la giubilazione di Elso Parodi, consigliere comunale ininterrottamente da oltre venticinque anni, ora candidato alle provinciali nel collegio di Albenga 1; non mancano tuttavia voci contraddittorie negli stessi ambienti della dc.

La lista dello scudo crociato albenganese conferma cinque amministratori uscenti, il capolista ed ex sindaco Alessandro Marengo, 33 anni, esportatore floricolo, proposto ma non scelto per le regionali, l'avv. Filippo Basso, 50 anni, libero professionista, assessore regionale uscente; Martino Bolla, artigiano, 39 anni, ex assessore; Giovanni Solfi, 33 anni, procuratore legale, caporuppo; Ferdinando Cerosa, 37 anni, impresario edile, ex assessore.

Non mancano alle competizioni elettorali, Umberto Marchiolone, 52 anni, commerciante; Aldo Fiorito, 39 anni, rappresentante di commercio e Francesco Maglione, 56 anni, orefice; questi ultimi due provengono dal disciolto gruppo indipendente di l'Unione Cittadina.

Vendidue i candidati che si presentano per la prima volta sulla arena politico-amministrativa albenganese: Aldo Calleri, 46 anni, commerciante vinicolo; Angelo Doglio, 47 anni, insegnante elementare; Giorgio Fabbris, studente e calciatore della U.S. Albenga; Luigi Fratepietro, 32 anni, funzionario di uffici finanziari statali; Carlo Grillo, 43 anni, coltivatore diretto; Aldo Guerra, 27 anni, insegnante materie scientifiche; Gianluigi Michero, 47, rappresentante commercio; Giulio Nerelli, 42, operaio edile; Roberto Parodi, 43, medico primario analista Ospedale Civile; Dino Peirano, 50, funzionario FF.SS.; Giuseppe Peroni, 23, insegnante elementare; Luigi Pezzini, 46, tecnico; Domenico Pizzo, 25, studente; Giancarlo Podio, ingegnere, libero professionista; G.B. Rovera, 40, coltivatore diretto; Francesco Sanguineti, 27, coltivatore diretto; Sergio Sardo, 31, coltivatore diretto; Silvana Savona Romano, 35, insegnante di lettere; Paolo Trucco, 47, coltivatore diretto; Franco Ventura, 34, biologo; Silvano Vovilla, 41, tecnico Enel; Nando Zaccardi, 39, tipografo.

Anche a Garlenda la dc ha costituito una lista con indipendenti. La capeggia il dott. Domenico Romano, 31 anni, commercialista. Altri candidati: Francesco Cicciotone, 48 anni, ex carabiniere pensionato; Lodovico Cappato, 50, impiegato statale; Enrico Guglielo, 27, operaio; Giuseppe Gamba, 33, idraulico; Stefano Giaina, 38, artigiano; Ginetto Pastorelli, 26, ferroviere; Amerigo Pittoli, 46, coltivatore diretto; Eugenio Pizzo, 33, artigiano; Simone Dante, 38, coltivatore; Simone Gianfranco, 33, agricoltore; Lorenzo Simone, 65, coltivatore.

## SPETTACOLI OGGI

### GENOVA

ALCIONE: Bruce Lee.
AMBASCIATORI: Cecilia 123 malizia.
AMBRA: Operazione Emery.
ARISTON: Assisi.
ASTOR: Operazione Rosenwald.
AUGUSTUS: Farewell.
ELIOS: Operazione Emery.
GIOIELLO: Assisi.
GRATTACIELO: Big Bus.
LUX: Pazzi in famiglia.
NUOVO PALAZZO: Executive's Story.
OLIMPIA: Il padrone della foresta pietrificata.
RARELLO - ODEONE: Professione reporter.
ITALIA: Paolo Rossi, maestro elementare.
ALCESTE: Il [illegible] d'oro.
S. FRANCESCO: [illegible]
SANTA MARGHERITA - CENTRALE: Il [illegible] New York.
MIGNON: Vanna Bis.
LUX: Eleonora [illegible]
CAPPUCCI - ODEON: Il nome del [illegible]
CHIAVARI - ASTOR: Il nome del [illegible]
CANTERO: Profondo rosso.
CENTRALE: La [illegible] di Dio.
NUOVO: Storia [illegible]
ODEON: Il [illegible]
LAVAGNA - CASTELLO: Porgi l'altra guancia.
SESTRI LEVANTE - CENTRALE: Cinque [illegible]
LEVANTO - DORI: Il [illegible]
NUOVO ROMA: Convoy (ai [illegible]

### SAVONA

DIANA: Giubbe rosse.
ELDORADO: Professione reporter.
ARIS: Erotic [illegible]
ASTOR: La polizia [illegible]
OLIMPIA: Poliziotto [illegible]
MODERNO: Le [illegible]
LUX: Uomo Chitar [illegible]
SALESIANI: Le tre [illegible]
CALIGARIANO - VERDI: Frankie.
CARCARE - ITALIA: Come [illegible]
CENGIO - ACAI: Il [illegible]
CERIALE - ODEON: [illegible]
FERRANIA - ENAL: La [illegible]
FINALE LIGURE - VITTORIA: Nuova [illegible]

ONDINA: Il seme dell'odio.
IDEAL: Chiaseave.
LOANO - PERLA: A mezzanotte va la [illegible]
LOANESE: Il [illegible]
MILLESIMO - ITALIA: Joe e Margherita.
LUX: Quel treno [illegible]
PIETRA LIGURE - COMUNALE: Ciao [illegible]
SPOTORNO - MICNON: Pugni [illegible]
VADO LIGURE - AMBRA: Il grande [illegible]
VARAZZE - VALLECHIARA: Le [illegible]
VILLANOVA - TEATRO: Il [illegible]

### IMPERIA

CAVOUR: La [illegible]
ROSSINI: [illegible]
CENTRALE: [illegible]
AMBRA: [illegible]
IMPERIA: Nido [illegible]
DANTE: [illegible]
ARMA DI TAGGIA - CAPITOL: Il [illegible]
CERES: [illegible]
BORDIGHERA - ZENI: La [illegible]
OLIMPIA: Amore [illegible]
DIANO MARINA - DIANESE: Family Life.
RIVA LIGURE - CORALLO: Piccole [illegible]
SANREMO - ARISTON: Convoy [illegible]
CENTRALE: [illegible]
SANREMESE: [illegible]
CRISTO: [illegible]
SUPERCINEMA: La [illegible]
LUX: Il [illegible]
ASTRA: La [illegible]
MODERNO: [illegible]
RITZ: [illegible]
VENTIMIGLIA - BUSERA: Inferno di [illegible]
IMPERO: Roma.

### RADIO MONTECARLO

[illegible]

### LA TV FRANCESE

PRIMO PROGRAMMA
11.20 Le [illegible] (serie)
12.45 [illegible]
13.30 [illegible]
14.05 [illegible]
14.45 [illegible]
15.35 [illegible]
16.30 [illegible]
17.05 [illegible]
18.13 [illegible]
19.00 [illegible]
21.30 [illegible]
SECONDO PROGRAMMA
18.55 [illegible]
20.10 [illegible]
TERZO PROGRAMMA
19.05 [illegible]
20.10 [illegible]

# FARMACIE DI TURNO

GENOVA CENTRO: Piazza Monumentale, via XX Settembre 115, Zerega, via XXV Aprile 2, Dal Cassino, via Assarotti 29 R, Pasquini, via Palestro 5 R, San Giorgio, via Emilia, via Lagaccini 21, Commenda, via Orefici 257, Lapeccio, via Lagaccio 80 R, Cornigliano, corso Lido 2, Aereo, piazza Sant'Anna 5, Rizzolo, via della Liberazione 15, Stura, via Cecchi 2, Cattaneo, via del Prato 12 R, [illegible] Sampierdarena, via Sampierdarena 5, Fontanarossa, Marsigli Scassavino, corso Sardegna 213, Del Chiappazzo, via Rapallo 96, Salza, via G. Deiro 23/6, Val Bisagno, Di Angelo, via Savignone 174, Storace, Quarto Storia, via dei Mille 17, Ostera Nervi, Amoretti, via N. Giannetti 73, Nervi, via A. Cantù 39.

Semprebuono: Bixio, via Ghiglione 2; S. Gaetano, via C. Rolando 54, Cornigliano: Centrale Ampollini, via Gerbera 3, Sestri: Scarsi, via Scarsi 1, Pegli: Marini, via Cipriani 186, Prà: Valori Gonalesi, via Cordanari 21; in aggiunta domenica mattina, Delle Grazie, via E. Giulia 2, Rivarolo: Cabarrini, via Cavagnari 178, Bolzaneto, Centrale Guerreri, via Pastorino 64, Pontedecimo: Stoltina, via G. Peli 98.

Servizio notturno: Pescetto, via Balbi 31; De Ferrari, piazza De Ferrari 29; Ghersi, corso Buenos Aires 34; Europa, corso Europa 676; Oregina, via Napoli 127; De Angelis, via Sciuppa 254.

S. MARGHERITA — Machi Bruno, via Palestro.

RAPALLO — Montallegro, prolungamento via delle Liberta; Internazionale, piazzale Pescino (dopo le 19.30).

CHIAVARI — Polleri, piazza Mazzini.

CAVIGLIA — Amoretti, via della Repubblica.

LEVANTO — Centrale.

LAVAGNA — Sanso Stefano, via Roma.

SAVONA — Bini, via Luigi Corsi 29 R; Pasquini, via Paleocapa 5 R (Torretta); Parmiato, via Nizza 16 R (Legino); Zunino, via Moreno 13 R (Lavagnola).

ALBENGA — Testa, via Medaglie d'Oro; Gasco, frazione Leca.

ALASSIO — Inglese, corso Dante.

LOANO — Comunale, via Dante.

PIETRA LIGURE — Gentile, via Cascine 27; Gilardi, via Aurelio 29.

DIANO MARINA — Solari, corso Garibaldi 11.

SANREMO — Marzano, 5 Mercanti 91 R, Bianco 6, Gregorini 179; Caini (Bussana Nuova), 6, Marinelli 113.

BORDIGHERA — Marsan, via Vittorio Emanuele 107.

VENTIMIGLIA — Martini, via Garibaldi; Oreglia, via Cavour.

VACANZE
IN ROULOTTE
con le convenienti
TUTTOCOMPRESO
NARDI
CONCESSIONARIA OPEL - Via Nizza 8 (via Aurelia) - Savona

MUTUI IPOTECARI E FINANZIAMENTI
ALL'ACQUISTO DI IMMOBILI
FIN - IMMOBIL S.p.A.
MARKET - CASA S.p.A.
CENTRO FINANZIARIO IMMOBILIARE
NUOVO UFFICIO IN SAVONA
VIA PIAVE 1/3 - TEL. 22.778

SERGOGGI (SV)
Via Aurelia
Tel. 744.427

★ VASTISSIMO ASSORTIMENTO IMBARCAZIONI E MOTORI NUOVO E USATO
★ IL SALONE ESPOSIZIONE E' APERTO ANCHE I GIORNI FESTIVI

RUSTICI MARE
FILIALE IMPERIA
IMMOBILIARE
IN ITALIA E IN ITALIA

Il sindaco ha chiesto con urgenza un convegno degli enti economici

# Ospedaletti: protesta contro la Regione che pone vincoli alla costruzione di serre

**Il Comitato per l'urbanistica regionale ha stabilito che la superficie dei terreni agricoli coperti da impianti per la produzione floricola non deve superare il 40 per cento - Il provvedimento colpisce, oltre ad Ospedaletti, anche Ventimiglia e tutti i centri vicini - Si chiede che l'indice di "copertura" sia portato almeno al 60% del terreno disponibile**

(Dal nostro corrispondente)
Sanremo, 17 maggio.

*Per la costruzione delle serre, sarà necessario, come per qualsiasi altro fabbricato, la licenza edilizia? Al quesito, di fondamentale importanza per le migliaia di floricoltori che operano nella provincia di Imperia, ha risposto affermativamente il comitato urbanistico regionale in sede di esame del nuovo piano regolatore di Ospedaletti e Ventimiglia.*

*Per Ospedaletti, il comitato ha addirittura stabilito che la superficie investita da serre non superi il 40 per cento dei terreni agricoli e che venga rispettata la distanza di tre metri, tra le proprietà confinanti. Il Consiglio comunale di Ospedaletti, nel prendere atto del voto sostanzialmente favorevole al piano, ha però fatto alcune controdeduzioni per quanto riguarda le serre. Si chiede che la superficie destinata alle costruzioni vengo estesa dal 40 per cento ad almeno il 60 per cento e che sia eliminato il vincolo dei tre metri di distanza tra confinanti.*

*Il sindaco, Eraldo Crespi, si è fatto promotore di un incontro, urgente, tra i responsabili di tutti gli organismi interessati, per fare in modo che l'obbligo, indiscriminato, di richiedere la licenza edilizia per la costruzione di serre possa, di fatto, disincagliare gli operatori economici del settore.*

*Stamane il sindaco Crespi ha inviato una lettera alla Camera di commercio, industria e agricoltura di Imperia, alla sezione urbanistica della Regione Liguria, alla Soprintendenza ai monumenti e belle arti, alla Confederazione provinciale coltivatori diretti, alla Confederazione alleanza contadina e a tutti i sindaci della provincia. Crespi afferma che il problema della costruzione delle serre è praticamente fra tutti quelli che riguardano la floricoltura e fra l'altro scrive: «Nel 1972, in un convegno a Imperia fu raggiunto un accordo dove si stabilisce di non risolvere localmente il problema ma di studiarlo a fondo congiuntamente con gli enti locali (Regione, Provincia e Comuni), la Camera di commercio, la Sovrintendenza alle belle arti e con la partecipazione degli operatori floricoli».*

«Purtroppo — prosegue Crespi — dal lontano 1972 nulla è stato fatto di concreto ed oggi questa civica amministrazione è la prima a vedersi imporre (unitamente a quella di Ventimiglia) una normativa urbanistica con il voto espresso dal comitato tecnico urbanistico sul piano regolatore comunale in esame. E' pur vero che la Regione, nel l'introdurre d'ufficio la normativa sulle serre, dice di "ritenere indispensabile l'applicazione di alcune disposizioni di carattere generale volte a tutelare 'medio tempore' la integrità del territorio", ma è altrettanto vero che "questo medio tempore" può essere continuato all'infinito se nel frattempo non si addivenga ad una precisa normativa che disciplini in modo esaurente l'insediamento di impianti di serre nell'intera provincia di Imperia.

«Ritengo ormai indilazionabile affrontare il problema alla radice, sia per la rilevanza che tale fenomeno ha assunto nell'ambito dell'area provinciale sia in funzione dell'esigenza di salvaguardare gli aspetti fisici ed ambientali delle zone di particolare pregio paesaggistico e, nel contempo, tutelare gli interessi e le necessità degli operatori agricoli che sulle serre puntano in gran parte le loro speranze economiche. Tutto ciò premesso — conclude il sindaco Crespi — rivolgo un particolare e caldo invito affinché venga indetta una riunione degli enti e delle organizzazioni di cui all'indirizzo per discutere congiuntamente con serenità ed obiettività — ma con l'urgenza che il caso richiede — questo problema che oggi e non domani deve trovare adeguato per la tranquillità di tutti e la salvaguardia delle poche zone paesaggisticamente tutelabili».

**Renato Olivieri**

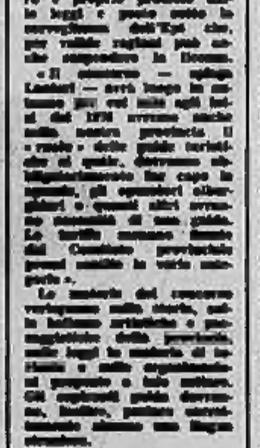

Il sindaco Crespi

## Savona: falso allarme per bomba alla stazione

**Savona**, 17 maggio.

(s. ch.) Una telefonata anonima è giunta in mattinata, a tutti gli uffici ferroviari della stazione di Savona. «Vi passo la chiamata ricevuta poco fa da qualcuno che minaccia una bomba», ha detto una voce maschile. L'abbonato a provvedere ad avvisare immediatamente il 113 e la polizia ferroviaria. Sono stati effettuati minuziosi controlli, che non hanno dato esito. Il traffico dei treni non ha subito rallentamenti.

Proseguono in città i posti di blocco volanti della Squadra mobile della polizia stradale, le funzioni antiterrorismo. Le pattuglie presidiano per molte ore del giorno le principali piazze.

Giovane (18 anni) arrestato a Recco

# Droga una quattordicenne che "pentita,, lo denuncia

**Finito in carcere anche un suo compagno**

*(Dal nostro corrispondente)*
Recco, 17 maggio.

(g. m.) Un appuntato dei carabinieri, dipendente dal comando tenenza di Santa Margherita Ligure, Mario Lunghi, si è visto piovere ieri sera sul berretto, grappoli di polvere di hashish. Mentre altri militari stavano bussando alla porta di casa di un giovane indiziato di detenzione di stupefacenti, il giovane si era liberato della droga svuotandone dalla finestra una bustina. Il fatto è accaduto a Recco, in via Roma.

Nell'appartamento i carabinieri hanno trovato Moreno Veralli, di 19 anni, da Viterbo, con un suo cupito, Riccardo Landolina, di 17 anni, da Roma; i due amici sono stati tratti in arresto e denunciati alla procura della Repubblica di Genova per detenzione di sostanze stupefacenti.

In casa dei Veralli sono stati trovati diversi mozziconi di sigarette che erano state fumate mescolando l'hashish al tabacco. C'era pure un «marghilè». Altri due ragazzi sono stati denunciati a piede libero per uso di sostanze stupefacenti. I carabinieri erano stati messi sulle tracce dei Veralli da una ragazzina di 14 anni che, iniziata alla droga dal giovane e da suoi amici, si era poi redenta ed aveva spifferato tutto agli inquirenti.

**IMPERIA** — Giuliano Bertieri, 20 anni, Sanremo, via Vittorio Emanuele, ha riportato la frattura del polso sinistro in uno scontro tra la propria moto e un'auto guidata da Emilia De Benedetti, corso Roosevelt 34.

**NOLI** — Gaetano Pandolo, il pensionato più anziano di Noli, sarà premiato stamane durante una cerimonia che avrà luogo alle dieci in corso Italia davanti all'Azienda di soggiorno.

**SANREMO** — Una bimba di tre anni, Maria Gianaula, è caduta mentre correva in casa procurandosi un trauma cranico e una lieve frattura alla testa.

**SESTRI LEVANTE** — Gli autori del furto nel bar Ariston sono stati arrestati. Si tratta di Carmelo Pizzuti, 21 anni, e Raimondo Zolezzi, di 18 anni, da Casarza Ligure.

**SESTRI LEVANTE** — Giorgio Gazzarri, di 28 anni, abitante a Riva Trigoso, è stato arrestato. Aveva minacciato con una pistola i proprietari della pensione Roma che si erano rifiutati di servirgli una bevanda.

**SAVONA** — Si disputa oggi il primo trofeo Luciano Scaglione, gara di pistola calibro 22 organizzata dalla sezione Iga dei vigili urbani. Giudice di gara sarà il campione italiano di pistola Mario Masello. E' in palio anche un trofeo della «Stampa - Cronache della Liguria».

Una contravvenzione contestata

# Calci e pugni ad un vigile di Borghetto: due arresti

*(Dal nostro corrispondente)*
Borg. S. Igitrio, 17 maggio.

(g.m.) I carabinieri hanno arrestato stamane Giuseppe Iannei, 19 anni, da Napoli, e Salvatore Garofalo, 20 anni, domiciliati a Borghetto per oltraggio e violenza al vigile Mauro Durante, 25 anni, che negli uffici del Corpo dei vigili è stato colpito con un pugno.

L'episodio si collega a fatti verificatisi ieri pomeriggio sul lungomare di Borghetto quando una motoretta, (che viaggiava in senso vietato) con a bordo due giovani, uno dei quali riconosciuto nello Iannei, sfuggiva al vigile che intimava l'alt. Nella fuga pare che i giovani abbiano causato la caduta di un pensionato, Spartaco Patrignani, 61 anni di Torino il quale riportava un trauma cranico giudicato guaribile in un paio di mesi. Anche il vigile, raggiunto da un calcio mentre saltava sulla moto di servizio, cadeva: aveva però riconosciuto lo Iannei e provvedeva a denunciarlo per non essersi fermato all'alt e per tentata violenza.

Stamane lo Iannei e il Garofalo si presentavano al comando vigili per chiedere spiegazioni. Lo stesso Durante riferiva che nel corso della notte due sconosciuti erano stati visti aggirarsi presso la sua abitazione in Toirano. Dopo una breve discussione lo Iannei pare abbia colpito con un pugno al viso la guardia che lo aveva contravvenuto. Intervenivano a questo punto i carabinieri di Loano che arrestavano i due giovani.

Sembra che il Garofalo al momento di allontanarsi abbia detto: *«Anche se siete in cinque quando uscirò di galera vi farò fuori uno ad uno».*

## I mezzi anticrimine esposti al pubblico

**Savona**, 17 maggio.

(s.ch.) Lunedì i carabinieri esporranno al pubblico i mezzi anticrimine dell'arma, nei campi sportivi dei principali centri della provincia. Si tratta delle unità cinofile, di un elicottero, delle «Alfette», in dotazione alle radiomobile, di materiale dei nuclei investigativi e degli altri comandi.

Scolaresche e cittadini potranno visitare anche le centrali operative delle compagnie di Savona, Cairo Montenotte, Albenga e Alassio. Ufficiali e sottufficiali dell'arma illustreranno il funzionamento dei vari mezzi.

Questo il programma: dalle 9 alle 11 allo stadio Bacigalupo di Savona; dalle 11.30 alle 13.30 al campo sportivo di Cairo; dalle 15 alle 16.30 al campo sportivo di Albenga, e dalle 17 alle 18 in quello di Alassio.

## Savona: falso allarme per bomba alla stazione

**Savona**, 17 maggio.

(s. ch.) Una telefonata anonima è giunta in mattinata, a tutti gli uffici ferroviari della stazione di Savona. «Vi passo la chiamata ricevuta poco fa da qualcuno che minaccia una bomba», ha detto una voce maschile. L'abbonato a provvedere ad avvisare immediatamente il 113 e la polizia ferroviaria. Sono stati effettuati minuziosi controlli, che non hanno dato esito. Il traffico dei treni non ha subito rallentamenti.

Proseguono in città i posti di blocco volanti della Squadra mobile della polizia stradale, le funzioni antiterrorismo. Le pattuglie presidiano per molte ore del giorno le principali piazze.

Ieri a Genova

## Portiere di notte suicida per amore

(Nostro servizio particolare)
Genova, 17 maggio.

(g. b.) Un giovane portiere d'albergo si è tolto la vita nel primo pomeriggio di oggi gettandosi da un'altezza di circa 10 metri. E' Aldo Russo, di 23 anni, che lavorava all'hotel «Casa Scandinava» in piazza Sandiera. Cominciò il suo turno di lavoro, poco dopo le 14,30, il Russo, che da tempo soffriva d'esaurimento nervoso, senza farsi notare, è salito su un terrazzino in cima all'albergo e si è gettato nel vuoto da un'altezza di circa 10 metri. Trasportato all'ospedale, vi è giunto morto.

Secondo quanto ha accertato la polizia, il Russo si è ucciso per una delusione amorosa. In tasca, infatti, gli è stato trovato un biglietto con scritto: «Flavia, amore mio, perdonami». Stando alle dichiarazioni del fratello del giovane, Flavia è una ragazza con la quale il suicida, da qualche tempo, amoreggiava.

A causa dei ritardi frapposti dal vicesinda

# LIGURIA SPORT

### Oggi Imperia - Castellamonte

# Geremia riscatta il periodo nero?

**Gli sportivi chiedono a "Jerry" di tornare il grande cannoniere - La squadra deve vincere per mantenere il terzo posto**

(Dal nostro corrispondente)

Imperia, 17 maggio.

Castellamonte-Imperia, ultima partita esterna dei neroazzurri in un campionato che li ha visti vittoriosi, fuori campo, soltanto una volta, contro l'Ivrea. E' l'occasione buona, pertanto, per cercare di ribaltare, per restare così in lotta per la conquista definitiva di un pur sempre onorevole terzo posto in classifica generale.

Per l'incontro di domani l'Imperia ritornerà a fare largo posto ai giovani anche se Ottonello (squalificato) e Panizzi (febbre) non potranno partire. Sono stati infatti convocati: Canepa (Iannicelli), Ronco, Soro, Gazzano, Renzi, Marinelli, Catroppa, Gittone, Guidetti, Natta, Geremia, Ranise e Bercardino. «*Giocheremo per ottenere una buona affermazione, possibilmente per vincere*», ha dichiarato il dirigente Teresio Duberti, che accompagnerà la squadra.

Corrono intanto le prime voci, abbastanza concrete, sulle trattative di acquisti e vendite per il prossimo campionato. La prima riguarda l'allenatore «Chico» Hanset che dirà addio, dall'esterno, l'Imperia. Hanset sarà, «al 99 per cento», l'allenatore dei neroazzurri e il coordinatore della campagna di ristrutturazione della squadra per il prossimo anno. In effetti Hanset ha con l'Imperia soltanto un «impegno morale» che sarà sciolto il 25 maggio: il tecnico si è voluto riservare un «no» per cercare di «possibilità di scelta» nell'ipotesi di potere concludere la propria sistemazione con qualche squadra di divisione superiore.

E' di questi giorni un'altra voce che accenna al possibile passaggio di Hanset al Genoa, come allenatore in seconda. Per quel che riguarda le trattative di acquisto pare che Hanset, se verrà ad Imperia, porterà con sé due validi elementi della Novese.

Nel settore cessioni, gli atleti neroazzurri, dei quali maggiormente si parla, sono Gazzano, Geremia e Soro. I dirigenti neroazzurri negano tuttavia che siano stati finora definiti accordi concreti. «*Abbiamo numerose richieste anche di squadre superiori* — è stato detto — *ma tutto è, ovviamente, rinviato al termine del campionato. Prima di decidere bisogna considerare il panorama generale della società e della squadra, nei suoi molti risvolti tecnici e finanziari*».

Per quel che riguarda Geremia, apparso da qualche domenica in netto crescendo, l'atleta cercherà di confermare, nelle due ultime partite ancora da giocare, il proprio bottino di «cannoniere». In effetti «Gerry», mettendo a segno ancora tre reti, potrebbe addirittura balzare al primo posto tra i tiratori scelti del girone e ciò, naturalmente, farebbe aumentare le sue quotazioni in un momento particolarmente importante.

Geremia, al quale nessun critico ha mai potuto negare un estremo impegno sul campo anche nel «periodo nero» che ha attraversato, potrà contare, per raggiungere questa meta, sulla collaborazione dei suoi compagni di linea. Da Castellamonte, pertanto potrebbe giungere la notizia di una sua «doppietta» che sarebbe positiva due volte, per la squadra e per se stesso.

b. v.

Geremia dell'Imperia (Visto da Bruna)

# Il Savona con orgoglio

**Oggi i biancoblù giocano al "Bacigalupo" l'ultima partita casalinga (domenica saranno a Sarzana) - I fedelissimi chiedono alla squadra che tanto ha dato, in mezzo a mille difficoltà, un risultato che garantisca la salvezza - Dice Pierino Cucchi: "Avremo tempo di discutere i nostri problemi, obiettivo adesso è battere l'Ivrea"**

(Nostro servizio particolare)

Savona, 17 maggio.

*Domani, al Valerio Bacigalupo, ultimo appuntamento stagionale del Savona con i suoi tifosi. I «fedelissimi» seguiranno la squadra anche nella trasferta di Sarzana, soprattutto se la salvezza non sarà ancora matematica, ma per tutti gli altri la partita con l'Ivrea rappresenta l'arrivederci alla prossima stagione. Non è un saluto del tutto lieto, perché viene al termine di un campionato irto di difficoltà, ma lascia campo alle speranze: ci sono le premesse perché il Savona non muoia, e affronti anzi con dignità il torneo 1975-76.*

*Il dottor Iacovacci ha confermato che Vittorio Panucci potrà scendere in campo nonostante la frattura alla mano destra, riportata cadendo dal ciclomotore. «Non potrò rendere al cento per cento — afferma il centravanti —, ma voglio ugualmente essere al fianco dei miei compagni. L'incontro è decisivo per la salvezza, con una vittoria saremmo quasi certi della permanenza in serie D». L'Ivrea ha trentun punti come il Savona, ma una differenza reti ben peggiore (—8, i biancoblù sono a più 1). Sarà senza dubbio una battaglia: in novanta minuti può decidersi l'intero campionato.*

*L'atmosfera che si respira nell'ambiente biancoblù non è certo delle migliori. Spiega Cucchi:* «Le voci sulla prossima stagione hanno demoralizzato i ragazzi. E' già stato detto che quasi tutti gli attuali giocatori verranno ceduti, per far posto agli arrivi dalla Novese. Se fosse davvero così, sarei pentito di averli convinti a tornare nei ranghi della società quando avevano ottenuto lo svincolo federale».

*Armano Degani smentisce queste voci.* «Voglio chiarire ancora una volta la nostra posizione. Faremo il possibile per tenere Panucci, Corbellini e quasi tutti i giovani. Dovremo certamente sacrificare qualche elemento, ma è un passo indispensabile per rinnovare i ranghi e puntare alla promozione».

*L'imprenditore genovese conferma il probabile ingresso suo e del gruppo Robbiano nel Savona:* «Ci presenteremo ufficialmente agli sportivi non appena saremo in possesso del benestare scritto della Cassa di risparmio. La vecchia società per azioni sarà messa in liquidazione da Briano».

*Piero Cucchi torna sulla partita di domani con l'Ivrea:* «Il nostro obiettivo resta la salvezza. Abbiamo fatto insieme molti sacrifici, cercheremo di portare a termine il campionato nel modo migliore. Di tutto il resto si discuterà a salvezza acquisita».

*L'allenatore Cucchi e il direttore tecnico Pelizzari hanno confermato la formazione di Canelli. Portiere sarà Corti, terzini Perlo e Mireoli, stopper Canepa, battitore libero Longoni. A centrocampo giocheranno Fossa (mediano), Fanulli e Orcino (mezzali), e in attacco Ruta, Panucci e Corbellini, da destra a sinistra.* «Proverò Vittorio pochi minuti prima della partita — prosegue il trainer —. Se non sarà in grado di scendere in campo, lo sostituirò con Fratiolli. *Anche la panchina è subordinata a questa scelta. Le riserve sicure sono il portiere Ciulletti e Cucchi, con Fratioli oppure Cipollina.*

*Mario Brisno ha telefonato a Degani per avvertirlo che non potrà essere presente al Valerio Bacigalupo.* «Cercherò di stare vicino alla squadra — *conclude Degani* —. Cucchi e i ragazzi non dovranno sentirsi soli».

*Savona-Ivrea è una sorta di spareggio per la salvezza: c'è da augurarsi che i biancoblù sappiano affrontarlo facendo ricorso a tutte le risorse, fisiche e nervose, anche se siamo al termine della stagione. Restare in Quarta serie, comunque si presentino le cose, sarebbe un bene per tutti.*

s. ch.

Savona. Anche oggi sarà in campo l'attaccante Panucci

### Pallone elastico: duri incontri per i liguri

Imperia, 17 maggio.

(d. v.) Il campionato italiano di Serie A di pallone elastico che inizierà domani vede la partecipazione di tre squadre liguri che, sulla carta, hanno ben poche probabilità di affermazione finale, contro i «big» della Sampierdarenese-Cuneo (Berruti e della Bercio-Alba (Bertola).

Per la Liguria scenderanno in campo Piero di Teco (Arrigo, Corino, Barretta, Capra); Don Dagnino di Andora (Doria, Avidano, Calzolotti, Girotto) e Diano Castello (De Filippi, Muratore, Sacco Voletti).

La prima domenica, soltanto la Don Dagnino giocherà in casa contro Santo Stefano Belbo (Feliciano-Gallo) e l'occasione sembra favorevole per incamerare i primi due punti in classifica.

Più difficile il compito di Arrigo-Corino, che giocherà a Monastero Belbo contro Feliciani-Gallo e quasi impossibile quello di Dell'Oppi-Muratore, di Diano Castello, che giocherà addirittura ad Alba, la forza reale di Bertola-Olla II.

### I Giochi della gioventù Vincitori a Finale

(Dal nostro corrispondente)

Finale Lig., 17 maggio.

(s. d.) Circa 500 atleti delle scuole medie finalisti hanno partecipato questa pomeriggio alla fase conclusiva dei Giochi della Gioventù. Ai giochi era abbinato un concorso per il miglior tema sullo sport scolastico svolto dagli studenti.

Sono stati premiati: Mario Micheli (Ghigliotti, classe II B), Maurizio Ciari (Mister Misericordiae, classe 1) e Silvia Vadora (Mister Misericordiae, classe 1). Nelle gare maschili l'Ajaccio ha fatto registrare un netto predominio mentre le quelle femminili il 4 è distinto l'istituto Mater Misericordiae.

Questi i vincitori. Gare maschili. Corsa piana m 60: Mauro Tognato (1961), scuola Ajaccio, 10"7. Corsa piana metri 60: Giovanni Battista Siccardi (1963), scuola Ajaccio, 9"1. Salto in alto: Mirco Peraldi (1961), scuola Ghigliotti, m 1,45; Fabrio Peace (1962), scuola Ajaccio, m 1,30; Carlo Ferrari (1963), scuola Ajaccio, m 1,20. Getto del peso: Carlo Ferrari (1961), scuola Ajaccio, m 10,15; Franco Rolando (1962), scuola Ajaccio, m 8,60; Giovannibattista Siccardi (1963), scuola Ajaccio, m 8,80.

Gare femminili. Corsa piana m 60: Daniela Grotto (1963), Mister Misericordiae, 9"3; Cinzia Chiappe (1963), scuola Ajaccio, 9"2; Silvia Cattaneo (1963), scuola Ajaccio, 9"6. Salto in alto: Luisa Morenzi (1963), scuola Ghigliotti, m 1,30; Caterina Bonnin (1962), scuola Ajaccio, m 1,05; Angela Fiorini (1961), Mister Misericordiae, m 1,20. Getto del peso: Loretta Cave, Mister Misericordiae.

### Finalborghese ha ormai il titolo in tasca

Finale Lig., 17 maggio.

(s.d.) Un pullman carico di tifosi seguirà domani la Finalborghese nella trasferta di Mallare. Per i gialloblù è un impegno importante. L'ultimo della serie di sposti per designare la squadra campione interprovinciale di terza categoria.

Al rapporti ufficiali da Loreto, basta un pareggio per assicurarsi matematicamente il titolo, indipendentemente dal risultato di Cervese-Mallare e della decisione della Lega a proposito dell'incontro di andata Mallare-Cervese, vinto sul campo tre a zero dagli ospiti, ma non ancora omologato per la presenza sulle loro file di un giocatore squalificato.

Il presidente Mario Trotta già preparato il diritto a partecipare alle finali regionali in programma a fine mese a Genova. A Mallare intanto la Finalborghese sarà priva di due cardini del centrocampo, Cervone, squalificato e Bellora, infortunato, sostituiti da Pinello e Romano.

### Una conferenza a Sanremo

# Serata al Panathlon con Nino Benvenuti

**Il campione ha ricordato le proprie esperienze - Sottolineata l'importanza dei giochi della gioventù**

(Nostro servizio particolare)

Sanremo, 17 maggio.

(r. p.) Per chi lo conosceva soltanto per ciò che aveva fatto sul ring, quella dell'altra sera nella sala conferenze dell'Hotel Mediterranée è stata una gradevole sorpresa, perché ha scoperto Nino Benvenuti uomo. E questa constatazione, fatta con compiacimento da tutto l'uditorio, è forse il miglior premio per il Panathlon club Imperia-Sanremo i cui dirigenti, dal presidente dottor Baudino al segretario Manzarelli, hanno organizzato il dibattito imperniato sul tema: «Il pugilato ed i giovani».

Nino Benvenuti, parlatore piacevole ed accattivante, ha ricordato le sue esperienze da quando tredicenne si esibiva sul ring della Venezia Giulia e della costa jugoslava, al trionfo olimpico ed alla corona di campione del mondo. Un'esperienza esaltante non solo come atleta, ha voluto rimarcare Benvenuti, ma forse soprattutto come uomo, perché lo sport è maestro di vita. Anche se ha abbandonato il pugilato a 32 anni, Nino Benvenuti non ha rammarichi o recriminazioni: del mondo della boxe ha un bel ricordo, per ciò che gli ha dato, le gioie ed i dolori che gli ha procurato, per le persone che gli ha fatto conoscere. Dalla bocca di Benvenuti non è uscita una sola parola di recriminazione nemmeno verso quegli arbitri che a volte lo hanno danneggiato: «*Sono uomini anche loro, soggetti quindi a simpatie ed antipatie, ad essere influenzati dall'ambiente o dal proprio subconscio*».

Consiglierebbe ai giovani la carriera del ring? La risposta è senza esitazioni: «*Sì, a patto che intraprendano la via della palestra nell'intento di divertirsi atleti, di formarsi come uomini sani e poi come traguardo immediato la gloria ed i denari. L'una e gli altri per qualcuno particolarmente dotato possono anche arrivare, ma il pugilato, come tutti gli sport, va praticato* — afferma Benvenuti — *per apprendere una disciplina agonistica, temprare i muscoli ed il carattere*».

Benvenuti a Sanremo

Ed oggi, anche se mancano grossi personaggi nel pugilato italiano, moltissimi ragazzi frequentano le palestre, in diverse città la boxe è programmata nei Giochi della gioventù: esistono quindi le premesse per poter scoprire, domani o dopodomani, un altro Nino Benvenuti.

Una piacevole serata quella del Panathlon club Imperia-Sanremo: per il dottor Baudino ed i suoi collaboratori la prima, positiva esperienza in una nuova iniziativa che merita di essere sviluppata costituendo magari — come ha auspicato e sollecitato Nino Benvenuti — un centro per giovani pugilatori anche a Sanremo.

SAVONA — Domani alle 20,30 si aprirà la sesta edizione del Torneo internazionale di calcio. Hanno dato la loro adesione 24 squadre, in rappresentanza di enti e aziende di Savona e provincia, suddivise in quattro gironi. Gli incontri verranno giocati in notturna al campo del Sacro Cuore con formazioni di sette giocatori. Lunedì sera verranno giocate quarte partite: Uffici Finanziari-Magrini (ore 19,15); Sita-Halalder (ore 21); Enel A-Colonia Milano (ore 22).

### Albenga partita "relax,,

**Incontro d'allenamento con il Loanesi - Oggi sospeso il campionato**

Albenga, 17 maggio.

(g. m.) *La sospensione del campionato di Promozione in occasione del recupero Varazze-Vado costringe l'Albenga e il Loanesi a un'attività ridotta. La preparazione sostenuta nella settimana si conclude con una partitella di allenamento fra le due squadre sul campo di Loano domattina alle 10,30. Gli allenatori Neuhoff e Tonelli faranno scendere in campo tutti gli effettivi disponibili per mantenerli «carburati» in vista dell'ultima giornata di campionato che oppone il Loanesi, sul proprio terreno, alla Ventimigliese e l'Albenga, in trasferta, al Little Club Italia di Genova. Quest'ultima società probabilmente si trova al centro di un'inchiesta per presunta corruzione dopo la vittoria conseguita sul Gruppo C. Sul caso non vi hanno molti particolari.*

*Gli sviluppi del caso interessano notevolmente l'Albenga e il Loanesi, che da un'eventuale sentenza di condanna delle società genovesi vedrebbero dissolversi gli ultimi dubbi sulla permanenza nel campionato di Promozione. I bianconeri ingauni, comunque, per essere coinvolti nella retrocessione dovrebbero soccombere con un passivo tanto vistoso da compromettere i favori del quoziente reti a più due, mentre il Little Club è a meno quattro.*

*Al Loanesi è sufficiente trovare un pareggio per essere certi della salvezza.*

*Nessuna novità di rilievo negli ambienti ingauni e loanesi oltre il fatto che la partita di allenamento consentirà una valutazione impressiva al centrocampi loanese Poggio, richiesta da numerose società di serie superiori tra le quali Alessandria, Carrarese, Massese, Pro Vercelli, Savese e altre.*

### Ciclismo per dilettanti Oggi una gara a Diano

Imperia, 17 maggio.

(b. r.) Una gara ciclistica internazionale per dilettanti di prima e seconda serie si disputa domani a Diano Marina.

I corridori dovranno percorrere 148 chilometri con partenza alle 12,30.

Partendo da Diano Marina i corridori raggiungeranno Albenga per poi raggiungere Imperia (Capo Berta), Arma di Taggia, Diano Marina (Capo Berta in senso inverso). Nella fase finale dovranno essere compiuti tre giri del difficile circuito Diano Marina - Diano Castello - Roncagli - San Pietro - Diano Marina, dove avverrà, probabilmente, la selezione finale.

### Gli incontri nella Prima Categoria

# Il Garessio, ormai spacciato sarà arbitro per la salvezza

**Ospita infatti l'Albissola, che lotta per non retrocedere assieme alla Dianese - Forse ci saranno strascichi dopo l'esposto del Pietra Ligure**

Il campionato di prima categoria è giunto al suo ultimo appuntamento ma può darsi che vi siano ulteriori strascichi dopo l'esposto inoltrato dal Pietra Ligure alla Lega dilettantistica ligure per un presunto caso di corruzione da parte della Dianese. Spetta ora alla commissione inchiesta fare luce sull'episodio.

Il torneo è comunque per buona parte già deciso dal responso sul campo. In promozione accede la Taggese il cui vantaggio sulle inseguitrici è davvero notevole; è in seconda categoria scendono invece Finalpia, da tempo spacciato, e Garessio. Quest'ultima squadra tuttavia, può ancora fungere da arbitro nella lotta per la salvezza, stretta a Diano e Albissola. I piemontesi, infatti, ospitano l'Albissola.

A Garessio si spera di recuperare capitan Pio e Negro e si tenta di uscire dalla scena a testa alta. «*Visto che il campionato ha avuto un pizzico di veleno nella coda, con risvolti a fondo giallo ben difficili da chiarire* — afferma il vice presidente Sergio Calzia — *sarebbe più opportuno e modificare o eliminare il capitolo retrocessioni, almeno per questa stagione. Naturalmente lo dico come parte interessata anche se il Garessio, che s'è condannato da solo, dovrebbe ponderare a lungo sulle possibilità di un ripescaggio per evitare altre brutte figure.*

Dal canto suo il clan dell'Albissola è caricatissimo e ha il morale alle stelle. Il trainer Bosio sostituirà Genta con Ziliani e punterà ad una gara di attacco. Dice l'attaccante Aspesi: «*Dobbiamo assolutamente vincere a Garessio. Un pareggio infatti potrebbe non bastare visto che la differenza reti è a favore della Dianese*».

A Diano Marina invece regna già lo sconforto. La squadra è in disarmo: giovedì sera all'allenamento infrasettimanale erano presenti soltanto tre giocatori. «*Le nostre ultime speranze* — afferma l'allenatore Spigno — *sono riposte sul Garessio, se batte l'Albissola potremmo ancora farcela. Ormai purtroppo siamo deconcentrati. Avevamo a portata di mano la salvezza ma abbiamo ceduto forse per mancanza di umiltà proprio nei determinanti incontri casalinghi*».

L'Internelia non scende a Diano in ottime condizioni di spirito. A un suo giocatore, Aldo Gepponi è stata tolta la tessera per ripetuti atti di aggressione ai danni dell'arbitro.

Per il resto il calendario non offre spunti di rilievo ad eccezione della passerella della Taggese a Ceriale. In questa occasione, al campo sportivo Merlo, saranno premiati tutti i giocatori, dalla prima squadra ai pulcini, che durante il campionato in corso hanno militato nelle file biancoceleste.

s. d.

### Albenga-Baiardo per le regionali juniores

Albenga, 17 maggio.

(g. m.) Per la disputa del titolo regionale di calcio juniores, settore dilettanti, la formazione dell'Albenga incontra domani mattina, sul campo dello stadio Valerio Bacigalupo a Savona, i genovesi del Baiardo, che in semifinale hanno eliminato il Rapallo.

I giovani bianconeri si sono qualificati battendo a Sanremo (per uno a zero con rete di Scognari) i Carlin's Boys, che all'andata avevano pareggiato.

L'Albenga si schiererà con la consueta formazione: Rossi; Tucci, Maffone; Castelli, Parente, Capellotto; Scognari, Morelli, Gallombardo, Ferrara, Capitano; a disposizione Semeria.

### Gli incontri oggi

**Auxilium-Finale**
**Pietra-Carcarese**
**Dianese-Internelia**
**Ceriale-Taggese**
**Garessio-Albissola**
**Finalpia-Alassio**
**Cairese-Carlin's Boys**

### Oggi affronta il Varazze

# Il Vado nel derby "Almeno un punto,,

**La squadra di Solari lotta per la salvezza Gli avversari, invece, aspirano al terzo posto**

Varazze, 17 maggio.

(Nostro servizio particolare)

(s.ch.) Si recupera domani il derby Varazze - Vado, rinviato domenica scorsa per impraticabilità del campo. Per permettere la disputa di quest'incontro, decisivo ai fini della salvezza, resta fermo il campionato di Promozione. Verranno giocate solo due partite che non hanno interesse di classifica: Sanremese — Gruppo C e S. Agostino — Lerici.

Il Varazze combatte per un traguardo glorioso (il terzo posto), mentre il Vado si gioca buona parte delle possibilità di salvezza.

La parola all'allenatore dei rossoblù, Solari: «*Dobbiamo ottenere per forza un risultato positivo. Un pareggio sarebbe importante, una vittoria ci porterebbe del tutto in salvo. Ovviamente meno preoccupato Beppe Recagno, trainer del Varazze: «Il nostro obiettivo è vincere per scavalcare il Pontedecimo. Considerato che all'ultimo turno ospiteremo il Rapallo, due punti dovrebbero consentirci di finire la stagione al terzo posto».*

I due tecnici hanno da risolvere parecchi problemi di formazione. Nel Varazze sono in forse Polignano e Vitali. Se entrambi dovessero restare in tribuna, Recagno schiererebbe Landolfa. La formazione: Lupi; Rino Musmeci, Torri; Lucchesi, Prato, Giannini; Camogli, Perata, Angelo Ghiglianza, Domenca, Polignano (Vitali, Landolfa).

Solari ha un dilemma di natura tattica: far giocare Micca, un difensore, o Duborgel, un attaccante, con la maglia numero undici? «*Sono indeciso* — conferma — *se mandare in campo un Vado più difensivo o puntare tutto sulla prima linea*». L'altro dubbio riguarda Bianchino: potrebbe giocare terzino (con Camici mediano), oppure a centrocampo (con Micca difensore). La formazione: Di Giorgio; Bianchino (Micca), Turestini; Bertero, Grippo, Camici (Bianchino); Duborgel (Micca), Boschis, Cross, Dagnino, Chittolina.

### Anticipo di I Categoria

### La Veloce sconfigge il Borghetto (1-0)

Savona, 17 maggio.

(b. b.) La Veloce, battendo di misura (1 a 0) il Borghetto Santo Spirito al Valerio Bacigalupo nell'anticipo di oggi, si è definitivamente assicurata la poltrona d'onore del campionato di Prima categoria.

La vittoria degli uomini di Fiorucci è stata più netta di quanto dica il risultato finale. Soltanto le prodezze del portiere borghettino sono riuscite a limitare il passivo alla rete messa a segno da Colombo nel secondo tempo. «*Obiettivi* — assicura il segretario della Veloce Petitti — *ha azzeccato in una squadra da un pezzetto positivo parando almeno tre palle-gol*».

Colombo e compagni, fin dal primo minuto di gioco, hanno costretto gli avversari nella propria metà campo dominandoli sia sul piano atletico che tecnico. Rare le sortite in contropiede degli ospiti, impegnati costantemente ad arginare le offensive dei padroni di casa apparsi a tratti irresistibili.

SAVONA — La società di pesca sportiva Leoi Piemonte ha vinto la selezione regionale per i campionati nazionali di società, che si è disputata a Santa d'Albenga. Hanno contribuito al successo Franco Garelli, Carlo Poggi, Luciano Ravazza, Romano Prato.

BORGIO VEREZZI — Oggi alle 14 avrà luogo sul campo sportivo di via Valle la fase comunale dei Giochi della Gioventù. Sono in programma corse veloci, salti in alto e in lungo, getto del peso e una gara sui mille metri maschili.


# Il nuovo sistema contabile olivetti AUDIT 5 presentato a S. Remo al Mercato dei Fiori

La Ing. C. Olivetti & C. S.p.A. Filiale di Savona in collaborazione con l'Istituto Bancario S. Paolo di Torino, Filiale di S. Remo, ha il piacere di comunicare che nei giorni 19 - 20 - 21 - 22 - 23 maggio 1975 nei locali gentilmente concessi al Mercato dei Fiori, dall'Istituto S. Paolo, presenterà il nuovo sistema contabile Olivetti modello Audit 5 col quale sono stati risolti brillantemente i problemi di fatturazione, autofatturazione, contabilità generale ed IVA inerenti al settore economico dei Fiori.

Si informa inoltre che per gli operatori economici le dimostrazioni inizieranno nel pomeriggio di lunedì 19 c.m. a partire dalle ore 15,30 e proseguiranno tutti gli altri giorni dalle ore 9,30 del mattino.

La mattinata di lunedì 19 maggio 1975 sarà riservata alle autorità e ai commercialisti.



# Cassa Mutua Commercianti Savona

È organizzato

per il periodo dal 20 giugno al 20 luglio 1975

UN SOGGIORNO MONTANO IN LEVICO TERME (TRENTO)

cui possono essere ammessi i minori assistiti dalla Mutua Commercianti nati tra il 1° gennaio 1964 e il 31 dicembre 1969.

Le domande di ammissione devono pervenire entro il

31 Maggio

Il titolare del rapporto assicurativo dovrà presentarsi accompagnato dal minore, presso gli uffici della Cassa (c.so Italia 6 - Savona) tutti i giorni, escluso il sabato, dalle 8,30 alle 12,30 e dalle 15 alle 16,30.

Il viaggio di andata e ritorno verrà effettuato con autocorriere dotate di aria condizionata.


### Oggi l'ultima partita per la squadra di Brenna

# Una vittoria sul Gruppo C sarà il commiato della Sanremese già promossa in serie D

(Nostro servizio particolare)

Sanremo, 17 maggio.

(s.s.) *Finalmente i tifosi della Sanremese potranno sfogare tutto il loro entusiasmo per l'incontro con il Gruppo C, che, senza addietro, venga indicato come il big-match decisivo per la promozione in serie D. Invece, ora assume il ruolo di una semplice formale cerimonia della squadra di Gianni Brenna e capitan Gatti.*

*Un eventuale successo dei padroni di casa (che riavrano nei ranghi per questa gara Gatti, Masia e Zitta, mentre sarà assente lo squalificato Tonoli, sostituito da Redigolo poiché Cavalieri è inutilizzabile) oltre a significare una rivincita porterebbe il vantaggio finale sulla seconda classificata, a ben 9 punti. Il che potrebbe anche far pensare che il campionato sia stato una passeggiata per la squadra di Angelo Amato.*

*Quella di domani sarà la giornata del tripudio e l'inizio di una settimana di festeggiamenti, che avrà l'apoteosi nella premiazione del 23 maggio al Casinò, e che si concluderà con l'assemblea dei soci, sabato 24 maggio.*

*Era dal 1937 (quando, battendo lo Spezia per 2 a 0 in uno spareggio a Genova, la Sanremese passò in serie B, che per la società di corso Mazzini non accadeva di festeggiare una promozione.*

*Prima di Sanremese-Gruppo C, giocheranno, con inizio alle 14,30 i «pulcini» delle due squadre per suggellare l'amicizia sportiva tra le due società. Infatti i biancoblù di Giovanni Costa, che sono allenati dall'ex sanremese Basilio Parodi, sono stati tra i primi a complimentarsi con la Sanremese per la promozione.*

*Intanto la società volge i suoi sguardi al futuro anche se il direttivo è dimissionario per statuto. Domani il presidente Amato si incontrerà con il segretario generale del Brescia, Renato Cavalieri che lo scorso anno aveva portato a Sanremo, in comproprietà sia il figlio, sia l'ala destra Scaburri.* «Per mio figlio ci sarà una sistemazione in un'altra squadra, mentre per Scaburri si vedrà. Riferirò che dal mio colloquio con il presidente Amato — ha dichiarato Cavalieri che accompagnava a Cannes il Brescia per un torneo giovanile — potrebbe scaturire una fortissima Sanremese anche per la serie D. Sono d'accordo che il traguardo per Sanremo è la serie C, ma bisognerà arrivarci con il piede giusto».

### Mercoledì la Sanremese proverà le nuove leve

(Nostro servizio particolare)

Sanremo, 17 maggio.

(s.s.) Per la partita amichevole Sanremese-Taggese, in programma mercoledì sera alle 21, la Sanremese proverà i seguenti giocatori: Ventrella (1956), stopper e Tramontano (1957), centravanti del Don Bosco di Vallecrosia; Lombardi (1957), centrocampista, della Ventimigliese; Cazzaro (1957), punta, e Cartolano (1957), difensore, dell'Internelia. Inoltre sono stati opzionati i seguenti giocatori della Taggese: Landrachi (1956), portiere; Cottino (1956), terzino, ed Arnaldi (1957), centrocampista.